INWESTYCJE POWIATU PUŁTUSKIEGO
w latach 2014-2018

WARTOŚĆ INWESTYCJI ZREALIZOWANYCH I PLANOWANYCH DO WYKONANIA W V KADENCJI SAMORZĄDU POWIATOWEGO TO PONAD **91.700.000 ZŁ**, W TYM ŚRODKI POZYSKANE TO PONAD **48.000.000 ZŁ**

Szanowni Państwo

Minęły trzy lata V kadencji samorządu powiatowego. Jest to dobry moment, aby przedłożyć Państwu informację o najważniejszych zadaniach inwestycyjnych powiatu, zarówno tych już zrealizowanych, jak i planowanych do wykonania w bieżącym roku i kolejnych latach.

Chcę zapewnić Państwa, że kierunek naszych działań wyznaczają potrzeby mieszkańców powiatu, a ich realizację często warunkuje możliwość pozyskania zewnętrznego dofinansowania. Pomimo ograniczonych możliwości finansowych, jesteśmy przekonani, że mieszkańcy każdej z gmin powiatu pułtuskiego mogą dostrzec pozytywne efekty naszych decyzji. To działania w prawie wszystkich obszarach działalności powiatu, a przede wszystkim ważne inwestycje infrastrukturalne w zakresie: przebudowy dróg, poprawy bezpieczeństwa oraz modernizacji budynków i wyposażenia - placówek edukacyjnych, pomocy społecznej, administracji. Przy realizacji wielu zadań, ze względów ekonomicznych i społecznych, istotnym było zagospodarowanie posiadanych przez powiat nieruchomości. Przykładami mogą być: przebudowa byłego budynku Starostwa przy ul. Białowiejskiej 5 na potrzeby Środowiskowego Domu Samopomocy oraz adaptacja wolnych powierzchni szpitala przy ul. Kwiatkowskiego 19 (blok „D") na potrzeby Domu Pomocy Społecznej w Pułtusku.

Za równie istotne uznaliśmy inwestycje w kapitał społeczny – projekty pozwalające nabyć nowe umiejętności zawodowe, uzyskać specjalistyczne wsparcie doradców, psychologów, pedagogów, skorzystać z różnych form aktywizacji społecznej, zawodowej i edukacyjnej.

Cieszą nas opinie mieszkańców powiatu, którzy dostrzegają pracę samorządu powiatowego - zrealizowanie oczekiwanych inwestycji drogowych, poprawę warunków i jakości obsługi w placówkach organizacyjnych powiatu.

Przykładem uznania jest również awans z 67 na 13 miejsce w ogólnopolskim rankingu wydatków inwestycyjnych samorządów per capita 2014-2016 Pisma Samorządu Terytorialnego „Wspólnota" (nr 20/2017).

Podsumowując 3 lata pracy, nie sposób nie myśleć o przyszłości. Zapewniam Państwa, że dołożymy wszelkich starań, aby zrealizować założenia na 2018 rok i kolejne lata.

W imieniu Zarządu Powiatu w Pułtusku

Starosta Pułtuski

Jan Zalewski

DROGI

GMINA GZY

Drogi wykonane i planowane do realizacji łącznie:
długość – 11,40 km
koszty – 6.553.935 zł
dofinansowanie Gminy – 780.000 zł

1. Przebudowa drogi powiatowej na odc. Zalesie Pacuszki – Zalesie Lenki (2015 r.)
- długość przebudowanego odcinka: 480 mb,
- łączne koszty: 216.054 zł
- pozyskane dofinansowanie: 138.026 zł

2. Przebudowa drogi powiatowej na odc. Grochy Imbrzyki – Krzemień (2015 r.)
- długość przebudowanego odcinka: 1800 mb,
- łączne koszty: 315.379 zł

Przebudowana droga na odc. Grochy Imbrzyki - Krzemień

3. Przebudowa drogi powiatowej na odc. Kozłówka-Gzy i odc. w m. Gzy (2016 r.)
- długość przebudowanego odcinka: 2105 mb,
- łączne koszty: 703.700 zł
- pozyskane dofinansowanie: 385.364 zł

ZADANIA W TRAKCIE REALIZACJI

4. Przebudowa drogi powiatowej na odc. Szyszki – Żebry Falbogi
- długość przebudowywanego odcinka: 5323 mb
- łączne koszty: 4.320.000,00 zł
- pozyskane dofinansowanie – 400.000zł

5. Przebudowa drogi powiatowej w miejscowości Gzy
- długość przebudowywanego odcinka: 1700 mb
- łączne koszty: 998.802,72zł
- planowane pozyskanie dofinansowania: 150.000 zł

GMINA OBRYTE

Drogi wykonane łącznie:
długość - 3,70 km
koszty - 1.434.091 zł
dofinansowanie Gminy – 383.231 zł

1. Przebudowa drogi powiatowej na odc. Psary-Obryte (2016 r.)
- długość przebudowanego odcinka: 2095 mb,
- łączne koszty: 796.000 zł
- pozyskane dofinansowanie: 646.998 zł

Przebudowana droga na odc. Psary-Obryte

2. Przebudowa drogi powiatowej na odc. w m. Bartodzieje (2016 r.)
- długość przebudowanego odcinka: 1340 mb,
- łączne koszty: 336.092 zł
- pozyskane dofinansowanie: 252.069zł

3. Przebudowa drogi powiatowej na odc. w m. Obryte (2016 r.)
- długość przebudowanego odcinka: 265 mb,
- łączne koszty: 301.999 zł
- pozyskane dofinansowanie: 151.000 zł

PLANOWANE ZADANIA

4. Opracowanie dokumentacji projektowej na przebudowę drogi na odc. Obryte – Gródek Nowy wraz z chodnikami

GMINA PUŁTUSK

Drogi wykonane i planowane do realizacji łącznie:
długość - 11,54 km
koszty – 14.910.990 zł
dofinansowanie Gminy – 743.625 zł

1. Przebudowa drogi powiatowej na odc. w m. Kacice (2015 r.)
- długość przebudowanego odcinka: 400 mb,
- łączne koszty: 107.158 zł

2. Przebudowa drogi powiatowej na odc. Głodowo-Przemiarowo wraz z budową mostu w m. Głodowo (2016 r.)
- długość przebudowanego odcinka: 2776 mb,
- łączne koszty: 2.103.874 zł
- pozyskane dofinansowanie: 1.151.936 zł

Przebudowana droga na odc. Głodowo-Przemiarowo

3. Przebudowa drogi powiatowej na odc. Białowieża wraz z rozbudową mostu przez rzekę Przewodówkę (2017 r.)
- długość przebudowanego odcinka: 1000 mb;
- łączne koszty: 1.914.500,00 zł
- pozyskane dofinansowanie: 1.107.000 zł

Przebudowana droga w m. Białowieża

4. Budowa chodnika na odc. Głodowo-Przemiarowo (2017 r.)
- długość przebudowanego odcinka: 950 mb
- łączne koszty: 140.000 zł

ZADANIA W TRAKCIE REALIZACJI

5. Przebudowa drogi powiatowej na odc. Pułtusk ul. Mickiewicza – Lipniki Stare
- długość przebudowywanego odcinka: 6850 mb nawierzchni drogi, 2285 mb ścieżki rowerowej, 5142 mb chodników, 121 miejsc postojowych.
- łączne koszty: 7.000.000,00 zł
- środki pozyskane: 4.629.504,77 zł
- zakończenie i rozliczenie środków pozyskanych – I połowa 2019r.

Podpisanie umowy na dofinansowanie przebudowy drogi powiatowej na odc. Pułtusk ul. Mickiewicza - Lipniki Stare

PLANOWANE ZADANIA

6. Budowa chodników i ścieżek rowerowych w zakresie dróg powiatowych położonych w mieście Pułtusk – dot. ulic: Tysiąclecia, Jana Pawła II, Bartodziejskiej
- łączne koszty: 3.645.458 zł
- środki pozyskane: 2.441.181 zł

7. Opracowanie dokumentacji projektowej na przebudowę drogi powiatowej nr 3441W ul. Stare Miasto w Pułtusku
- długość przebudowywanego odcinka 511 mb

GMINA POKRZYWNICA

Drogi wykonane łącznie:
długość - 15,20 km
koszty – 5.204.549,90 zł
dofinansowanie Gminy – 1.227.730 zł

1. Przebudowa drogi powiatowej na odc. Trzepowo – Klusek (2015 r.)
- długość przebudowanego odcinka: 3570 mb,
- łączne koszty: 1.576.186 zł
- pozyskane dofinansowanie: 955.613 zł

Przebudowana droga na odc. Trzepowo-Klusek

2. Przebudowa drogi powiatowej na odc. Pobyłkowo Małe – Budy Ciepielińskie (2015 r.)
- długość przebudowanego odcinka: 3000 mb,
- łączne koszty: 399.590 zł
- pozyskane dofinansowanie: 170.000 zł

3. Przebudowa drogi powiatowej na odc. Łosewo – Błędostowo (2015 r.)
- długość przebudowanego odcinka: 2900 mb,
- łączne koszty: 441.539 zł
- pozyskane dofinansowanie: 397.486 zł

4. Przebudowa drogi powiatowej na odc. Pokrzywnica – Piskornia (2015 r.)
- długość przebudowanego odcinka: 1550 mb,
- łączne koszty: 298.281 zł

Przebudowana droga na odc. Pokrzywnica - Piskornia

5. Przebudowa drogi powiatowej na odc. Nowe Niestępowo – Pokrzywnica (2016 r.)
- długość przebudowanego odcinka: 1515 mb,
- łączne koszty: 670.667 zł
- pozyskane dofinansowanie: 527.462 zł

6. Przebudowa drogi powiatowej na odc. Golądkowo – Pokrzywnica (odcinek położony na terenie Gminy Pokrzywnica) (2016 r.)
- długość przebudowanego odcinka: 2626 mb,
- łączne koszty: 1.818.286,90 zł
- pozyskane dofinansowanie: 1.290.973,39 zł

PLANOWANE ZADANIA

7. Opracowanie dokumentacji projektowej na budowę mostu w m. Nowe Niestępowo i przebudowę drogi na odcinku Kacice – Pokrzywnica

GMINA ŚWIERCZE

Zadanie w trakcie realizacji - przebudowa 4,10 km drogi
łączne koszty - 3.979.394 zł
dofinansowanie Gminy - 400.000 zł

ZADANIA W TRAKCIE REALIZACJI

1. Przebudowa drogi powiatowej na odc. Bylice – Klukowo
- długość przebudowywanego odcinka: 4100 mb
- łączne koszty: 3.979.394 zł
- środki pozyskane: 2.389.697 zł

GMINA WINNICA

Drogi wykonane i planowane do realizacji łącznie:
długość - 7,10 km
koszty – 3.447.259 zł
dofinansowanie Gminy – 1.076.620 zł

1. Przebudowa drogi powiatowej na odc. Tąsewy – Skórznice oraz Bulkowo – granica gm. Pułtusk (2016 r.)
- długość przebudowanego odcinka: 1800 mb,
- łączne koszty: 455.923 zł
- pozyskane dofinansowanie: 340.840 zł

2. Przebudowa drogi powiatowej na odc. Budy Zbroszki – Bulkowo Stare (2016 r.)
- długość przebudowanego odcinka: 1465 mb,
- łączne koszty: 578.891 zł
- pozyskane dofinansowanie: 450.200 zł

3. Przebudowa drogi powiatowej na odc. Goląd-kowo – Pokrzywnica (odcinek położony na terenie Gminy Winnica) (2016 r.)
- długość przebudowanego odcinka: 1 820 mb,
- łączne koszty: 1.263.555,30 zł
- pozyskane dofinansowanie: 1.015.407,61 zł

4. Przebudowa drogi powiatowej na odc. w m. Winnica – Domosław, gm. Winnica (2017r.)
- długość przebudowanego odcinka: 2010 mb
- łączne koszty: 888.888,88 zł
- pozyskane dofinansowanie: 367.590 zł

Przebudowana droga na odc. Winnica - Domosław

PLANOWANE ZADANIA

5. Przebudowa drogi powiatowej na odc. w m. Skórznice – etap II
- łączne koszty: ok. 260.000 zł

GMINA ZATORY

Drogi wykonane i planowane do realizacji łącznie:
długość – 11,75 km
koszty – 9.664.514 zł
dofinansowanie Gminy – 970.000 zł

1. Budowa mostu nad rzeką Prut wraz z przebudową drogi dojazdowej w ciągu drogi powiatowej nr 3421W Sokołowo – Obryte – Pniewo – Zatory (2015 r.)
- długość przebudowanego odcinka: 1100 mb,
- łączne koszty: 1 .080.416 zł
- pozyskane dofinansowanie: 710.207 zł

Przebudowana droga dojazdowa w ciągu drogi Sokołowo - Obryte - Pniewo - Zatory

2. Przebudowa drogi powiatowej na odc. Mystkówiec Kalinówka – Mystkówiec Szczucin (2015 r.)
- długość przebudowanego odcinka: 1500 mb,
- łączne koszty: 584.098 zł
- pozyskane dofinansowanie: 357.000 zł

PLANOWANE ZADANIA

3. Rozbudowa drogi powiatowej w miejscowości Zatory wraz z budową mostu na rzece Prut
- łączne koszty- szacunkowo: 2.800.000 zł
- długość przebudowywanego odcinka: 1200 mb
- planowane pozyskanie dofinansowania: 1.400.000 zł:

4. Rozbudowa drogi powiatowej na odc. droga wojewódzka nr 618 – Grabówiec oraz rozbudowa drogi powiatowej na odc. Grabówiec – Zatory
- długość przebudowywanego odcinka 7430 mb
- łączne koszty ok. 5.200.000 zł
- planowane pozyskanie dofinansowania: 3.300.000 zł

POMOC SPOŁECZNA

DOM POMOCY SPOŁECZNEJ W PUŁTUSKU

Siedziba DPS w Pułtusku

Utworzenie Domu Pomocy Społecznej dla osób przewlekle psychicznie chorych w Pułtusku (2016 r.)

Władze samorządu powiatowego szukając możliwości zagospodarowania wolnych powierzchni pułtuskiego szpitalu (będących w stanie surowym zamkniętym) utworzyły Dom Pomocy Społecznej dla 96 osób przewlekle psychicznie chorych w bloku „D" pułtuskiego szpitala przy ul. T. Kwiatkowskiego 19. 31 października 2016 r. przyjęto pierwszą mieszkankę Domu. Uroczyste otwarcie placówki odbyło się 12 grudnia 2016 r.

Łączne koszty: 4.859.040,49 zł
Środki pozyskane: 2.742.842,85 zł

Zakup samochodu na potrzeby Domu (2016 r.):

Łączne koszty: 64.400 zł
Środki pozyskane: 40.310,14 zł

ZADANIA W TRAKCIE REALIZACJI

Zakup samochodu 9-miejscowego dostosowanego do przewozu osób niepełnosprawnych.
Szacunkowe łączne koszty: 152.672,30 zł

Złożono wniosek o dofinansowanie inwestycji w wysokości: 80.000 zł

Otwarcie DPS w Pułtusku

Budowa budynku garażowo-gospodarczego

Budynek dwukondygnacyjny, o łącznej powierzchni użytkowej 210 m^2, z przeznaczeniem na garaż dwustanowiskowy oraz pomieszczenia o charakterze magazynowym.

Łączne koszty: 648.633,79 zł
Koszty I etapu inwestycji: 320.000 zł

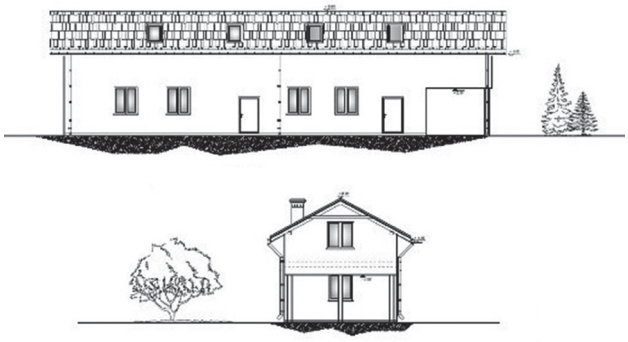

Projekt budynku garażowo-gospodarczego

ŚRODOWISKOWY DOM SAMOPOMOCY

Nowa siedziba ŚDS

Rozbudowa i przebudowa budynku „A" Starostwa Powiatowego w Pułtusku, przy ul. Białowiejskiej 5 wraz ze zmianą sposobów użytkowania na: Środowiskowy Dom Samopomocy i realizację zadań z zakresu pomocy społecznej (2017 r.)

Dzięki pozyskaniu środków finansowych z budżetu państwa na rozbudowę i przebudowę budynku (800.000 zł) oraz wyposażenie (100.000 zł), możliwym było przeniesienie w grudniu 2017r. Środowiskowego Domu Samopomocy do nowej, większej siedziby, spełniającej najwyższe standardy.

Dom przyjął 60 osób niepełnosprawnych intelektualnie i przewlekle psychicznie chorych – dotychczas uczestnikami było 30 osób niepełnosprawnych intelektualnie.

Nowe warunki lokalowe pozwoliły również na organizację dodatkowych terapii oraz poradnictwo psychologiczne.

Łączne koszty: 1.559.480,26 zł
Środki pozyskane: 900.000 zł

Otwarcie ŚDS w Pułtusku

Terapia kulturalno - oświatowa

Zakup samochodu osobowego, 9-miejscowego, przystosowanego do przewozu osób niepełnosprawnych, w tym dwóch osób na wózkach inwalidzkich (2017 r.)

Łączne koszty: 127.100 zł
Środki pozyskane: 72.000 zł

Samochód ŚDS dofinansowany z PFRON

DOM POMOCY SPOŁECZNEJ W OBRYTEM

Budynek DPS w Obrytem

Remont izolacji (docieplenie) stropodachu z myciem elewacji frontowej ściany budynku wielkopowierzchniowego (2016 r.)

Łączne koszty: 124.200 zł

Dostosowanie obiektów Domu do wymogów przepisów przeciwpożarowych (2015 r.)
Wydzielenie stref pożarowych, wymiana okien i drzwi wewnętrznych, wykonanie instalacji alarmowej, montaż przeciwpożarowych okien oddymiających,montaż siłowników magnetycznych.

Łączne koszty: 725.700 zł

Zakup samochodu osobowego (2015 r.)
Samochód 9 - miejscowy, przystosowany do przewozu osób niepełnosprawnych, w tym dwóch osób na wózkach inwalidzkich

Łączne koszty: 118.409 zł
Środki pozyskane 80.000 zł

Samochód DPS dofinansowany z PFRON

Zakup mebli doposażających pokoje mieszkańców (2016 r.)

Łączne koszty: 30.504 zł

Doposażenie kuchni w sprzęt gastronomiczny (2016 i 2017 r.)

Łączne koszty: 31.755 zł

ZADANIA W TRAKCIE REALIZACJI

Zakup samochodu osobowego
Samochód 9 - miejscowy, przystosowany do przewozu osób niepełnosprawnych, w tym dwóch osób na wózkach inwalidzkich

Łączne koszty: 152.520 zł
Środki pozyskane: 72.660 zł

PLANOWANE ZADANIA

Remont powierzchni podłóg oraz wymiana dźwigu osobowego

Szacunkowe łączne koszty: 437.800 zł
Złożono wniosek o dofinansowanie inwestycji w wysokości: 218.900 zł

DOM POMOCY SPOŁECZNEJ W OŁDAKACH

Siedziba DPS w Ołdakach

Wymiana drzwi zewnętrznych w budynku Domu (2017 r.)

Łączne koszty: 65.388,60 zł
Środki pozyskane: 60.000 zł

Wymiana sieci i oprogramowania komputerowego (2015 r.)

Łączne koszty: 40.910 zł

Zakup wyposażenia kuchni (2015 r.)
Zakupiono m.in. piec konwekcyjno-parowy, obieraczkę do ziemniaków, kocioł elektryczny

Łączne koszty: 49. 993,35 zł

Wyposażenie kuchni DPS w Ołdakach

Wyjazdy na basen połączone z nauką pływania i elementami hydroterapii, wycieczka dydaktyczno-krajoznawcza z elementami hortiterapii, warsztaty dla diabetyków połączone z konsultacjami dietetyka, warsztaty i zajęcia indywidualne z psychologiem, biesiada artystyczna.
W ramach projektu realizowanego w 2016r. pn. „Działalność na rzecz integracji i reintegracji zawodowej i społecznej osób zagrożonych wykluczeniem społecznym - Odnaleźć siebie integracja i aktywizacja osób z zaburzeniami psychicznymi".

Łączne koszty: 53.876 zł
Środki pozyskane: 42.000 zł

Zakup samochodu osobowego (2015 r.)
Samochód 9 - miejscowy, przystosowany do przewozu osób niepełnosprawnych, w tym dwóch osób na wózkach inwalidzkich

Łączne koszty: 128.711,66 zł
Środki pozyskane: 80.000 zł

Samochód DPS dofinansowany ze środków PFRON

ZADANIA W TRAKCIE REALIZACJI

Zakup samochodu osobowego
Samochód 9 - miejscowy, przystosowany do przewozu osób niepełnosprawnych, w tym dwóch osób na wózkach inwalidzkich

Łączne koszty: 152.520 zł
Środki pozyskane: 72.660 zł

Modernizacja sieci wodociągowej

Łączne szacunkowe koszty: 150.000 zł

WSPÓLNE PROJEKTY realizowane w jednostkach pomocy społecznej

Zakup urządzeń do ćwiczeń na powietrzu dla mieszkańców Domu Pomocy Społecznej w Pułtusku. Organizacja wycieczek, pikników integracyjno- sportowych i folklorystycznych oraz zajęć terapeutycznych z psychologiem dla mieszkańców Domów Pomocy Społecznej w Pułtusku, Obrytem i Ołdakach (2017 r.)
Projekt dla zadania publicznego pn. „Bardziej sprawni, bardziej aktywni" w ramach programu Ministerstwa Rodziny, Pracy i Polityki Społecznej „Oparcie społeczne dla osób z zaburzeniami psychicznymi".

Łączne koszty: 82.578 zł
Środki pozyskane: 65.128 zł

EDUKACJA

LICEUM OGÓLNOKSZTAŁCĄCE IM. PIOTRA SKARGI W PUŁTUSKU

Budowana sala gimnastyczna przy LO im. P. Skargi

ZADANIA W TRAKCIE REALIZACJI

Budowa sali gimnastycznej przy LO im. Piotra Skargi w Pułtusku

Jedna z najstarszych szkół w Polsce długo oczekiwała na rozpoczęcie budowy budynku sali gimnastycznej. Dotychczas szkoła dysponowała niewielką salą gimnastyczną (pow. ok. 94 m^2, wys. ok. 4 m) Nowa sala będzie mieściła się w dwukondygnacyjnym obiekcie o powierzchni użytkowej 1237,41 m^2. Na parterze znajdować się będą m.in. przebieralnie, natryski, szatnie, pokój nauczycielski, pomieszczenia gospodarcze, łazienki, magazyn sportowy oraz sala gimnastyczna – wielofunkcyjna o powierzchni ok. 400 m^2. Wzdłuż sali przewidziano widownię na 112 miejsc. Na piętrze będzie m.in. sala do ćwiczeń korekcyjnych o pow. 89,03 m^2, siłownia – 81,85 m^2. Na zewnątrz powstanie boisko wielofunkcyjne, skocznia w dal jak również drogi wewnętrzne i parking. Planowany termin oddania sali gimnastycznej do użytkowania - październik 2018 r. Okres realizacji: 2017 r. – 2018 r.

Łączne koszty: 5.468.842 zł
Środki pozyskane: 2.614.900 zł

Wnętrze budowanej sali gimnastycznej

Podpisanie umowy z wykonawcą budowy sali gimnastycznej

Budynek LO im. Piotra Skargi w Pułtusku

„Akademia Sukcesu w LO Skargi w Pułtusku"
W ramach projektu: - kompleksowo wyposażano pracownie: biologiczną, chemiczną oraz informatyczną;
- realizowane są dodatkowe zajęcia z biologii i chemii, zajęcia w ramach kół zainteresowań.
Okres realizacji: wrzesień 2017 r. – czerwiec 2019 r.

Łączne koszty: 300.900 zł
(wkład własny niepieniężny: 53.550 zł)
Środki pozyskane: 247.350 zł

Zajęcia laboratoryjne z chemii

PLANOWANE ZADANIA

„Zachowanie materialnego dziedzictwa kulturowego Liceum Ogólnokształcącego im. P. Skargi w Pułtusku z 1440 roku w celu zabezpieczenia, zachowania i utrwalenia zabytku"
Zakres planowanych robót budowlanych to m.in.:
- wymiana pokrycia dachu, remont elewacji zewnętrznej budynku (uzupełnienie ubytków i malowanie), wykonanie drenażu opaskowego wokół budynku, osuszenie fundamentów budynku metodą nieinwazyjną, remont parkanu betonowego, wymiana instalacji odgromowej.

Szacunkowe łączne koszty: 1.600.000 zł
W budżecie zabezpieczono środki w wysokości 34.000 zł na dokumentację projektową. Powiat pułtuski będzie występował z wnioskiem o dofinansowanie inwestycji

---

Doposażenie pracowni geograficznej i fizycznej oraz zajęcia laboratoryjne dla uczniów z geografii i fizyki w Liceum Ogólnokształcącym im. Piotra Skargi w Pułtusku

Łączne koszty: 428.018,75 zł
(wkład własny niepieniężny: 77.250 zł)
Wnioskowane dofinansowanie: 350.768,75 zł

WSPÓLNE PROJEKTY
REALIZOWANE DLA
ZESPOŁU SZKÓŁ ZAWODOWYCH IM. JANA RUSZKOWSKIEGO I ZESPOŁU SZKÓŁ IM. BOLESŁAWA PRUSA W PUŁTUSKU

Projekt: „Zwiększenie potencjału szkół zawodowych na Mazowszu" - 2013-2015 r.:

Łączne koszty: 1.913.978,87 zł (wkład własny niepieniężny: 259.314,44 zł)
Środki pozyskane: 1.654.664,43 zł

WYPOSAŻENIE W NOWOCZESNE POMOCE DYDAKTYCZNE PRACOWNI DYDAKTYCZNO-ZAWODOWYCH:

W **Zespole Szkół Zawodowych im. Jana Ruszkowskiego** wyposażono 5 pracowni: elektroniczną, ochrony środowiska, mechaniczną, informatyczną, ekonomiczną.

Zajęcia w pracowni informatycznej ZSZ im. J. Ruszkowskiego

Zajęcia w pracowni ochrony środowiska ZSZ im. J. Ruszkowskiego

W **Zespole Szkół im. Bolesława Prusa** wyposażono 4 pracownie: gastronomiczną, planowania żywienia, działalności handlowej i organizacji reklamy.

Pracownia gastronomiczna ZS im. B. Prusa

STAŻE, DODATKOWE ZAJĘCIA W ZAKRESIE ROZWOJU KOMPETENCJI KLUCZOWYCH, DORADZTWO ZAWODOWE, DORADZTWO I OPIEKA PEDAGOGICZNO -PSYCHOLOGICZNA:

- dla 160 uczniów **Zespołu Szkół Zawodowych im. Jana Ruszkowskiego**:

Uczniowie ZSZ im. Jana Ruszkowskiego odbywający staż zawodowy

- dla 195 uczniów **Zespołu Szkół im. Bolesława Prusa**:

Uczniowie odbywający staż

Projekt: „Nowe umiejętności zawodowe szansą na lepszą przyszłość" –2014- 2015 r.:

Łączne koszty = środki pozyskane: 332.649,39 zł

ZAGRANICZNE PRAKTYKI I STAŻE ZAWODOWE DLA UCZNIÓW

Uczestnicy mieli zapewnione: przygotowanie pedagogiczne, kulturowe, językowe, kompleksową organizację mobilności (zakwaterowanie, wyżywienie, transfer z/na lotnisko, bilety lotnicze, lokalne przejazdy, ubezpieczenie, kieszonkowe, opiekę nauczycieli), zwiedzanie kraju goszczącego, przewodniki, rozmówki. Wsparciem objęto:

- 16 uczniów **Zespołu Szkół Zawodowych im. Jana Ruszkowskiego** w zawodach informatyk i ekonomista, którzy uczestniczyli w 4-tygodniowych praktykach zawodowych w Austrii;

- 16 uczniów **Zespołu Szkół im. Bolesława Prusa** w zawodzie technik gastronomii, którzy uczestniczyli w 3-tygodniowym stażu we Włoszech.

Projekt: „Mobilności zagraniczne szansą sukcesu zawodowego uczniów i nauczycieli" – 2015-2016 r.:

Łączne koszty = środki pozyskane: 398.802,29 zł

ZAGRANICZNE PRAKTYKI ZAWODOWE DLA UCZNIÓW

Uczestnicy mieli zapewnione: przygotowanie pedagogiczne, kulturowe, językowe, kompleksową organizację mobilności (zakwaterowanie, wyżywienie, transfer z/na lotnisko, bilety lotnicze, lokalne przejazdy, ubezpieczenie, kieszonkowe, opiekę nauczycieli), zwiedzanie kraju goszczącego, przewodniki, rozmówki. Wsparciem objęto:

- 15 uczniów **Zespołu Szkół Zawodowych im. Jana Ruszkowskiego** - Technikum nr 1 w zawodach: mechanik, elektronik oraz informatyk, którzy uczestniczyli w 4- tygodniowych praktykach zawodowych w Hiszpanii.

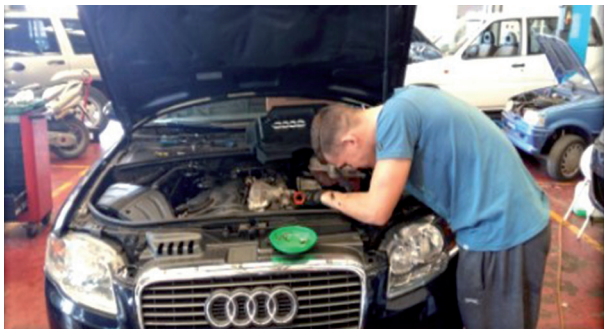

Praktyki zawodowe uczniów ZSZ im. J. Ruszkowskiego w Hiszpanii

- 10 uczniów **Zespołu Szkół im. Bolesława Prusa** w zawodzie fryzjer oraz organizacja reklamy, którzy uczestniczyli w 4-tygodniowych praktykach zawodowych w Hiszpanii

- 12 uczniów **Zespołu Szkół im. Bolesława Prusa** w zawodzie technik gastronomii, którzy uczestniczyli w 4-tygodniowych praktykach zawodowych we Włoszech

Uczniowie ZS im. B. Prusa odbywający staż we Włoszech

SZKOLENIE ZAWODOWE WE WŁOSZECH DLA NAUCZYCIELI

- 4 nauczycieli **Zespołu Szkół im. Bolesława Prusa** uczący przedmiotów gastronomicznych uczestniczyło w tygodniowym szkoleniu typu job shadowing we Włoszech.

Projekt pn.: "Mobilności zagraniczne w Portugalii kluczem do sukcesu uczniów i nauczycieli" (2016-2017 r.)

Łączne koszty = środki pozyskane: 512.101 zł

STAŻE ZAWODOWE I PRAKTYKI ZAWODOWE W PORTUGALII

Uczestnicy mieli zapewnione: przygotowanie pedagogiczne, kulturowe, językowe, kompleksową organizację mobilności (zakwaterowanie, wyżywienie, transfer z/na lotnisko, bilety lotnicze, lokalne przejazdy, ubezpieczenie, kieszonkowe, opiekę nauczycieli), zwiedzanie kraju goszczącego, przewodniki, rozmówki. Wsparciem objęto:

- 16 uczniów **Zespołu Szkół im. B. Prusa** - Technikum Nr 2 w zawodach technik żywienia i usług gastronomicznych oraz technik organizacji reklamy, którzy odbyli 2-tygodniowy stażu zawodowy;

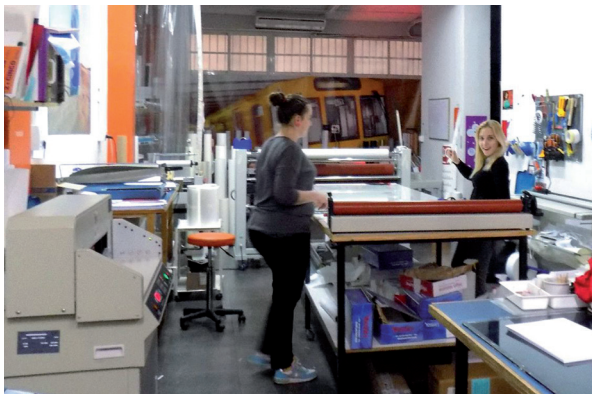

Uczniowie ZS im. B. Prusa w zawodzie technik organizacji reklamy odbywający staż zawodowy

Uczniowie ZS im. Prusa na stażu zawodowym w Portugalii

- 24 uczniów **Zespołu Szkół Zawodowych im. J. Ruszkowskiego** - Technikum Nr 1 w zawodach technik informatyk, technik ekonomista oraz technik elektronik, którzy odbyli 4-tygodniowe praktyki zawodowe

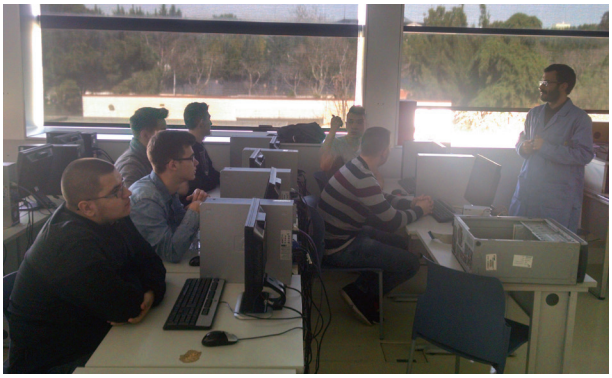

Uczniowie ZSZ im. Jana Ruszkowskiego odbywający praktyki zawodowe

Uczniowie ZSZ im. Jana Ruszkowskiego na praktykach w Portugalii

TYGODNIOWE SZKOLENIE TYPU JOB SHADOWING W PORTUGALII DLA:

- 8 nauczycieli kształcenia zawodowego z **Zespołu Szkół im. B. Prusa**
- 18 nauczycieli kształcenia zawodowego z **Zespołu Szkół Zawodowych im. J. Ruszkowskiego**

PLANOWANE ZADANIA

Praktyki i staże zawodowe w Portugalii i we Włoszech dla 65 uczniów oraz szkolenia dla 23 nauczycieli - Zespołu Szkół Zawodowych im. Jana Ruszkowskiego i Zespołu Szkół im. Bolesława Prusa w Pułtusku

Łączne koszty = wnioskowane dofinansowanie: ok. 877.000 zł

ZESPÓŁ SZKÓŁ IM. BOLESŁAWA PRUSA W PUŁTUSKU

ZADANIA W TRAKCIE REALIZACJI

Staże, kursy i praktyki zawodowe dla uczniów
W ramach projektu pn.: „Staż i praktyka atutem przyszłego pracownika":

- organizowane są staże, praktyki oraz kursy zawodowe (barmański, baristyczny, carvingu, kreowania wizerunku ślubnego, podstaw makijażu, fotografii reklamowej);
- doposażono pracownię usług fryzjerskich i pracownię projektowania fryzur

Okres realizacji: 2017 r. – 2019 r.

Łączne koszty: 1.418.577,48 zł
(wkład własny niepieniężny 142.200 zł)
Środki pozyskane: 1.276.377,48 zł

„TIK w nauczaniu matematyki"
W ramach projektu zostanie zrealizowanych 450 godz. dodatkowych zajęć z matematyki oraz zajęcia mające na celu rozwój uczniów: warsztaty logicznego myślenia, efektywnego uczenia się, rozwoju osobistego dla uczniów.
Okres realizacji: 2017 r. –2019 r.

Łączne koszty: 434.625,07 zł
(wkład własny niepieniężny 50.400 zł)
Środki pozyskane – 384.225,07 zł

Dodatkowe zajęcia z matematyki

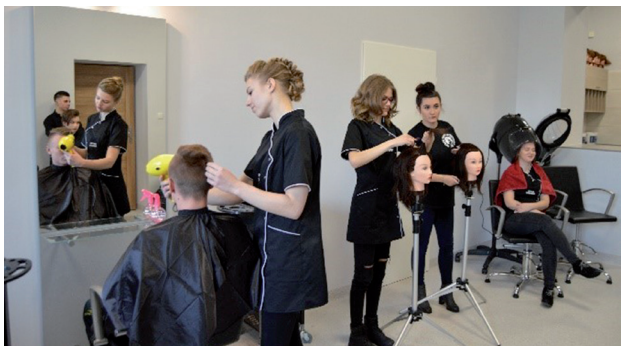

Zajęcia w pracowni usług fryzjerskich

Kurs carvingu

PLANOWANE ZADANIA

Budowa sali gimnastycznej i boiska wielofunkcyjnego
Zakres robót budowlanych obejmuje m.in.: budowę boiska wielofunkcyjnego zewnętrznego, rozbudowę sali gimnastycznej z zapleczem socjalnym oraz zagospodarowanie terenu.

Łączne koszty: 4.318.934 zł

Powiat pułtuski będzie występował z wnioskiem o dofinansowanie inwestycji w kwocie 2.159.467zł

Roboty budowlane w budynku wraz z przebudową poddasza
Zakres robót budowlanych obejmuje m.in.: remont i przebudowę poddasza użytkowego, remont dachu, remont pomieszczeń w budynku szkoły, remont elewacji.

W budżecie zabezpieczono środki w wysokości 59.640 zł na dokumentację projektową. Powiat pułtuski będzie występował z wnioskiem o dofinansowanie inwestycji.

ZESPÓŁ SZKÓŁ ZAWODOWYCH IM. JANA RUSZKOWSKIEGO W PUŁTUSKU

Budynek ZSZ im. Jana Ruszkowskiego po termomodernizacji

Termomodernizacja budynku (2017 r.)
Zakres prac:
- modernizacja c.o.,
- ocieplenie ścian zewnętrznych i stropodachów,
- wymiana oświetlenia na energooszczędne,
- montaż kolektorów słonecznych oraz instalacji fotowoltaicznej.

Łączne koszty: 2.074.532 zł
Środki pozyskane: 1.385.713 zł

KREATOR KARIERY

– rozwój doradztwa edukacyjno-zawodowego w powiecie pułtuskim

Liderem projektu jest Powiat Pułtuski.
Projekt realizowany w partnerstwie z gminami: Pułtusk, Świercze, Winnica, Zatory.
W 9 szkołach utworzono Szkolne Punkty Informacji i Kariery i kompleksowo je wyposażono w meble, laptopy, drukarki, podręczniki oraz programy multimedialne. Skierowano 8 nauczycieli na studia podyplomowe z zakresu doradztwa edukacyjno-zawodowego.
W programie przewidziano również: targi pracy, warsztaty, wizyty studyjne dla uczniów.
Szkoły uczestniczące w projekcie to: pułtuskie-PG nr 2 z Oddziałami Integracyjnymi im. Jana Pawła II, PG nr 3 im. Księdza Biskupa Andrzeja Noskowskiego, PSP nr 1 im. Klaudyny Potockiej, ZS im. Bolesława Prusa, ZSZ im. Jana Ruszkowskiego oraz PG im. rotmistrza Witolda Pileckiego w Przemiarowie, PG im. Bogdana Jańskiego w Winnicy, PG im. Jana Pawła II w Świerczach, PSP w Zatorach.
Okres realizacji: 2017 r. – 2019 r.

Łączne koszty: 613.650 zł (wkład własny niepieniężny: 78.040 zł)
Środki pozyskane – 535.610 zł

Kreator Kariery - zajęcia z uczniami w Szkolnym Punkcie Informacji i Kariery

SPECJALNY OŚRODEK SZKOLNO-WYCHOWAWCZY IM. ANNY KARŁOWICZ W PUŁTUSKU

Budynek SOSW po termomdernizacji

Termomodernizacja budynku (2017 r.)
Zakres prac: modernizacja c.o., ocieplenie ścian zewnętrznych i stropodachów, wymiana oświetlenia na energooszczędne, montaż kolektorów słonecznych oraz instalacji fotowoltaicznej.

Łączne koszty: 1.495.201 zł
Środki pozyskane: 1.458.718 zł

ZADANIA W TRAKCIE REALIZACJI

Projekt: „Myśl kreatywnie. Działaj aktywnie. Program podnoszenia efektywności kształcenia i rozwoju społeczno-zawodowego uczniów z niepełnosprawnością intelektualną oraz z niepełnosprawnościami sprzężonymi; podnoszenie kompetencji pedagogicznych nauczycieli Specjalnego Ośrodka Szkolno-Wychowawczego im. Anny Karłowicz w Pułtusku".

Zajęcia pozalekcyjne w SOSW

Projektem objętych zostało 87 uczniów i 39 nauczycieli. Uczniowie ośrodka mogą skorzystać z zajęć dydaktyczno – wyrównawczych z matematyki, przyrody, zajęć pozalekcyjnych, warsztatów gastronomicznych, krawieckich, małych form dekoracyjnych i użytkowych, stylizacji wnętrz, florystycznych, edukacyjno-zawodowych oraz wyjazdów edukacyjnych. Nauczyciele skorzystali z kursów samodoskonalących w trzech zakresach tematycznych.

Okres realizacji: 2017 r. –2019 r.

Łączne koszty: 236. 954,44 zł
(wkład własny niepieniężny: 66.237,95 zł)
Środki pozyskane: 170.716,49 zł

Zakup samochodu osobowego
Samochód 9 - miejscowy, przystosowany do przewozu osób niepełnosprawnych, w tym dwóch osób na wózkach inwalidzkich

Łączne koszty: 152.520 zł
Środki pozyskane: 72.660 zł

WSPARCIE UZDOLNIONYCH UCZNIÓW SZKÓŁ PROWADZONYCH PRZEZ POWIAT PUŁTUSKI

Na podstawie „Programu wspierania edukacji uzdolnionych lub uzyskujących bardzo dobre wyniki w nauce uczniów szkół prowadzonych przez Powiat" w latach 2015-2017 Starosta Pułtuski przyznał 151 uczniom stypendia za wybitne wyniki w nauce na kwotę 120.800 zł:
- w 2015 roku – 36 uczniom – łącznie 28.800 zł;
- w 2016 roku – 52 uczniom – łącznie 41.600 zł;
- w 2017 roku –63 uczniom – łącznie 50.400 zł.

Stypendyści z ZSZ im. J. Ruszkowskiego (2016 r.)

Na podstawie regulaminu w sprawie szczegółowych zasad, trybu przyznawania i pozbawiania oraz rodzajów i wysokości stypendiów sportowych Starosta Pułtuski przyznał stypendia 37 uczniom na kwotę 33.000 zł :
- w 2015 roku – 12 uczniom – łącznie 9.600 zł;
- w 2016 roku – 18 uczniom – łącznie 15.600 zł;
- w 2017 roku –7 uczniom – łącznie 7.800 zł.

Stypendyści sportowi (2017 r.)

Stypendyści z LO im. P. Skargi (2017 r.)

EDUKACJA

OCHRONA ZDROWIA

Budynek Przychodni po termomodernizacji

Termomodernizacja budynku Przychodni w Pułtusku przy ul. 3 Maja 5

Inwestycja zrealizowana w ramach projektu „Działania energooszczędne w budynkach użyteczności publicznej Powiatu Pułtuskiego". Zakres robót obejmował: docieplenie elewacji, docieplenie stropodachu, wymianę instalacji c.o., wymianę kotłów i zasobników c.w.u., wymianę źródeł światła i opraw oświetleniowych. Okres realizacji: 2015 r. –2016 r.

Łączne koszty: 904.856 zł
Środki pozyskane: 445.517 zł

Ochrona i wzmocnienie zdrowia psychicznego dzieci i młodzieży w ramach projektu „Musimy siać…"

Projekt skierowany do mieszkańców powiatu pułtuskiego, a w szczególności dzieci i młodzieży, ich rodziców i nauczycieli. Formy wsparcia:

- kolonie profilaktyczne z programem terapeutycznym w Karpaczu i Solinie dla 673 uczniów;

Kolonie profilaktyczne w Karpaczu

- wyjazdy integracyjne z programem terapeutycznym nad Morze Bałtyckie dla 889 uczniów;
- konkursy plastyczne z nagrodami dla 263 uczestników w wieku przedszkolnym oraz dla uczniów szkół podstawowych, gimnazjalnych i ponadgimnazjalnych;
- 2 pikniki rodzinne promujące aktywne spędzanie czasu wolnego, w których udział wzięło około 3000 osób;
- szkolenia, seminaria, warsztaty, konferencje dla uczniów, pedagogów, nauczycieli i rodziców na temat profilaktyki zdrowia psychicznego, rozpoznawania uzależnień oraz sytuacji trudnych dzieci i młodzieży;
- jednodniowa wycieczka integracyjna do Farmy Krzyczki dla 219 dzieci w wieku przedszkolnym, 45 rodziców oraz 22 nauczycieli;
- treningi umiejętności społecznych, zajęcia socjoterapeutyczne i warsztaty psychoedukacyjne dla 3345 uczniów oraz dzieci w wieku przedszkolnym;
- indywidualne konsultacje psychologiczne dla 72 uczniów oraz 16 rodziców;
- indywidualne konsultacje lekarza psychiatry dla 21 dzieci i młodzieży.

Okres realizacji – 2015 r. – 2016 r.
Łączne koszty = środki pozyskane:
2.440.934,76 zł

ADMINISTRACJA

Budynek administracyjno - biurowy przy ul. 3 Maja 20 w zarządzie PORADNI PSYCHOLOGICZNO - PEDAGOGICZNEJ

Budynek po termomodernizacji

Termomodernizacja budynku (2016 r.)
Zakres robót obejmował: docieplenie stropodachu, wymianę okien w piwnicy, wymianę drzwi zewnętrznych, wymianę instalacji c.o., wymianę źródeł światła na energooszczędne i opraw oświetleniowych.

Łączne koszty - 812.619 zł
Środki pozyskane: 510.531 zł

Modernizacja placu manewrowo - postojowego (2016r.)

Łączne koszty: 208.700 zł

Plac manewrowo - postojowy

Zmiany lokalowe i modernizacja pomieszczeń (2017r.)

Przeniesienie trzech wydziałów Starostwa Powiatowego w Pułtusku z budynku dawnej Bursy Szkolnej do nowej siedziby urzędu, pozwoliło na przeprowadzenie w budynku zmian mających na celu podniesienie standardów obsługi klientów i usprawnienie funkcjonowania jednostek organizacyjnych.
Wprowadzono następujące zmiany:
- **Zarząd Dróg Powiatowych** został przeniesiony z I piętra budynku Bursy do jego zewnętrznego skrzydła - lokalizacja na parterze, z oddzielnym wejściem od strony parkingu.

- **Poradnia Psychologiczno- Pedagogiczna** została przeniesiona z rozproszonych wcześniej po całym budynku pomieszczeń (usytuowanych na różnych kondygnacjach) na I piętro.
Poradnia wzbogaciła ofertę zajęć o terapię metodą Biofeedback. Od grudnia 2017 roku pełni też funkcję ośrodka kordynacyjno-rehabilitacyjno -opiekuńczego. W ramach realizacji programu „Za życiem" prowadzone są zajęcia wczesnego wspomagania rozwoju dziecka oraz zapewnione są kon-

sultacje lekarzy specjalistów m.in. neurologa i psychiatry dziecięcego.

Łączny koszt przeprowadzonych prac adaptacyjno- remontowych w Poradni wyniósł ok. 60.000 zł

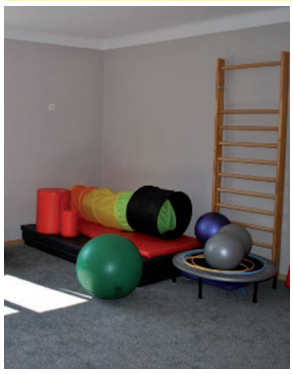

Pomieszczenia poradni

- **Powiatowe Centrum Pomocy Rodzinie w Pułtusku** mieści się na parterze zajmując 5 pomieszczeń (pokój dyrektora, głównej księgowej, sekretariat, biuro projektów dofinansowanych z funduszy europejskich, dział pomocy osobom niepełnosprawnym), oraz na drugim piętrze: 4 pomieszczenia (pokój przeznaczony na spotkania rodzin biologicznych z dziećmi objętymi pieczą zastępczą, pokój zespołu pieczy zastępczej, pokój ds. realizacji świadczeń i pomocy instytucjonalnej, archiwum zakładowe) oraz salę konferencyjną przeznaczoną do spotkań z pracownikami oraz szkoleń i spotkań zewnętrznych.
- Istotne zmiany dotyczą **Powiatowego Zespołu do Spraw Orzekania o Niepełnosprawności**, który jest zlokalizowany na parterze i po wprowadzonych zmianach zajmuje 4 pomieszczenia. Pozyskane nowe powierzchnie pozwoliły na wydzielenie strefy dla Zespołu Orzekającego i miejsc na archiwizację dokumentów.

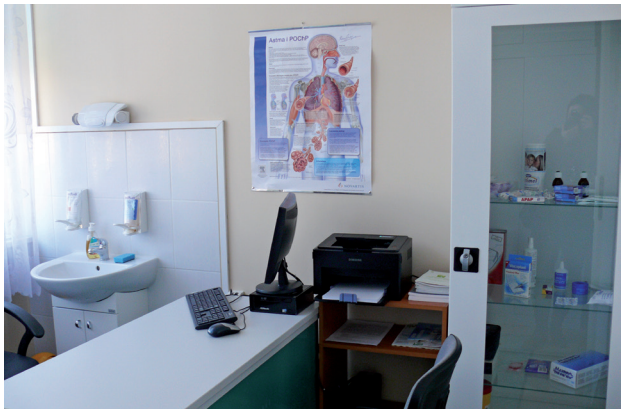

Gabinet lekarski Powiatowego Zespołu do Spraw Orzekania o Niepełnosprawności

- Ponadto, na podstawie podpisanej umowy najmu, część pomieszczeń na I i II piętrze budynku zajmuje **Powiatowa Stacja Sanitarno – Epidemiologiczna**, natomiast na II piętrze - w trzech pomieszczeniach, został zlokalizowany **Wojewódzki Inspektorat Ochrony Roślin i Nasiennictwa Oddział w Pułtusku**.

PLANOWANE ZADANIA

Remont i dostosowanie do potrzeb klientów Poradni Psychologiczno-Pedagogicznej w Pułtusku sali terapeutyczno-rehabilitacyjnej oraz dwóch łazienek

Szacunkowe łączne koszty: 91.200 zł
Złożono wniosek o dofinansowanie inwestycji w wysokości: 45.600 zł

Powiatowe Centrum Pomocy Rodzinie w Pułtusku

ZADANIA W TRAKCIE REALIZACJI

Poradnictwo psychologiczne, zawodowe i prawne, szkoła dla rodziców, trening kompetencji społecznych, grupy wsparcia, kursy i szkolenia zawodowe, staże, działalność kulturalno – społeczna, zasiłki i pomoc w naturze dla rodzin zastępczych i usamodzielniających się wychowanków. Zadanie realizowane w ramach projektu „Już dziś pracujemy na lepsze jutro" skierowanego do osób z niepełnosprawnością, osób długotrwale bezrobotnych, rodzin zastępczych oraz usamodzielniających się wychowanków rodzinnej pieczy zastępczej.
Okres realizacji: 2016 r. –2018 r.

Łączne koszty: 490.225,09 zł
Środki pozyskane: 392.180,07 zł

Dzień Rodzicielstwa Zastępczego

Zakup i adaptacja budynku na potrzeby Powiatu Pułtuskiego

Siedziba Starostwa Powiatowego w Pułtusku przy ul. Marii Skłodowskiej - Curie 11

Władze samorządowe powiatu mając na względzie poprawę warunków obsługi interesantów, jak również usprawnianie organizacji i warunków pracy w Starostwie Powiatowym w Pułtusku, zakupiły grunt wraz z budynkami przy ul. Marii Skłodowskiej Curie 11. Po dostosowaniu budynków na potrzeby urzędu i zakupie wyposażenia, w czerwcu 2017 roku nastąpiło oficjalne otwarcie nowej siedziby Starostwa. Od tej pory wydziały Starostwa, które wcześniej były zlokalizowane w budynkach w różnych częściach miasta, mieszczą się w jednym obiekcie.

Łączna wartośc nakładów (zakup nieruchomości, dostosowanie i wyposażenie obiektu): 7.239.374,64 zł

Wymiana infrastruktury informatycznej w Starostwie Powiatowym w Pułtusku
Zakup m.in. 30 komputerów typu all in one.

Łączne koszty: 156.187,86 zł

Uroczyste otwarcie siedziby Starostwa Powiatowego

Kancelaria Starostwa Powiatowego

Rada Powiatu w Pułtusku obradująca w nowej siedzibie

Projekty realizowane w Starostwie Powiatowym w Pułtusku

Prace dotyczące modernizacji ewidencji gruntów i budynków 152 obrębów geodezyjnych –położonych na terenie gmin: Gzy, Obryte, Pokrzywnica, Świercze, Winnica i Zatory

Przekształcenie ewidencji gruntów i budynków do postaci cyfrowej, uzupełnienie danych dot. budynków oraz modernizacja tego rejestru, przekształcenie mapy zasadniczej do postaci numerycznej, skanowanie dokumentów uzasadniających wpisy w EGiB (2 660 686 stron A4). Prace realizowane w ramach projektu „Przyspieszenie wzrostu konkurencyjności województwa mazowieckiego, przez budowanie społeczeństwa informacyjnego i gospodarki opartej na wiedzy poprzez stworzenie zintegrowanych baz wiedzy o Mazowszu" (projekt BW), realizowanego w partnerstwie z Urzędem Marszałkowskim Województwa Mazowieckiego.
Okres realizacji: 2009 r. -2015 r.

Wartość prac zrealizowanych na rzecz powiatu pułtuskiego określa się na kwotę 2.774.460 zł przy udziale powiatu 476.581 zł

ZADANIA W TRAKCIE REALIZACJI

Prace geodezyjne polegające na:
1) utworzeniu zbiorów danych przestrzennych i opisowych- bazy danych obiektów topograficznych BDOT 500 i obiektów sieci uzbrojenia terenu GESUT dla obszarów objetych mapą zasadniczą o powierzchni 1000 ha na terenie miasta Pułtuska,
2) modernizacji ewidencji gruntów i budynków dla 39 obrębów powiatu pułtuskiego o powierzchni około 16.000 ha (19% powierzchni powiatu pułtuskiego),
3) przekształceniu do postaci cyfrowej, w drodze skanowania dokumentów: Powiatowego Zasobu Geodezyjnego i Kartograficznego, dokumentów uzasadniających wpisy do Ewidencji Gruntów i Budynków.
Powyższe zadania będą realizowane w ramach projektu „Regionalne partnerstwo samorządów Mazowsza dla aktywizacji społeczeństwa informacyjnego w zakresie e-administracji i geoinformacji"- (Projekt ASI).
Okres realizacji: 2016 - 2019 r.

Wartość prac zrealizowanych na rzecz powiatu pułtuskiego określa się na kwotę 3.114.386 zł przy udziale powiatu 670.678 zł

PLANOWANE ZADANIA

„Promocja walorów turystycznych, historycznych i kulturalnych w powiecie pułtuskim"
Zachowanie dziedzictwa lokalnego poprzez zorganizowanie w 2018 r. otwartej imprezy plenerowej ukazującej walory turystyczne, historyczne i kulturalne powiatu pułtuskiego

Łączne koszty: 78.600 zł
Środki pozyskane: 50.013 zł

Widok na staromiejską zabudowę Pułtuska

Wymiana infrastruktury informatycznej w Starostwie Powiatowym w Pułtusku
Zakup 30 komputerów typu all-in-one oraz 3 laptopów.

Łączne koszty: 156.000 zł

BEZPIECZEŃSTWO

Syrena na budynku PSP nr 3 w Pułtusku

„Budowa systemu wczesnego ostrzegania i alarmowania Powiatu Pułtuskiego"
Na terenie gmin: Pułtusk, Pokrzywnica i Obryte (gminy - partnerzy projektu) zamontowano system składający się z 21 punktów alarmowych, za pomocą których będą przekazywane sygnały dźwiękowe oraz komunikaty głosowe dla ludności w razie wystąpienia zagrożeń związanych m.in.: z katastrofami naturalnymi, technicznymi oraz zjawiskami pogody.
Okres realizacji: 2017 - 2018 r.

Łączne koszty: 514.529,35 zł
Środki pozyskane: 374.444,54 zł

Udzielenie w 2017r. pomocy finansowej w wysokości 1.000.000 zł na zakup gruntu pod budowę Komendy Powiatowej Policji w Pułtusku

W wyniku postępowania przeprowadzonego przez Komendę Wojewódzką Policji z siedzibą w Radomiu, zakupiono nieruchomość położoną przy ul. Marii Skłodowskiej - Curie 3 na potrzeby budowy nowej siedziby Komendy Powiatowej Policji w Pułtusku.
Środki finansowe przekazane przez powiat pułtuski pozwoliły na znaczne pokrycie kosztów zakupu ww. nieruchomości.

Koszty: 1.000.000 zł

PLANOWANE ZADANIA

Budowa poczekalni autobusowej wraz z zatoczką w mieście Pułtusk
W związku z koniecznością zapewnienia osobom korzystającym z publicznego transportu drogowego o zasięgu ponadgminnym odpowiedniego miejsca oczekiwania, zaplanowano budowę poczekalni. Przewidywana lokalizacja inwestycji to działka stanowiąca własność gminy Pułtusk, położona przy ulicach Daszyńskiego i Nowy Rynek.

PRZECIWDZIAŁANIE BEZROBOCIU

Europejskie Dni Pracodawców

Powiatowy Urząd Pracy w Pułtusku realizował projekty i programy, które przewidywały następujące formy wsparcia: **poradnictwo zawodowe i pośrednictwo pracy, staże, prace interwencyjne, szkolenia, środki na podjęcie działalności gospodarczej, wyposażenie lub doposażenie stanowiska pracy, roboty publiczne.**

- Projekt *„Aktywizacja osób młodych pozostających bez pracy w powiecie pułtuskim (I) i (II)"* (2015 r. i 2017 r.).
Liczba osób zaktywizowanych: 629 osób.
Łączne koszty: **5.991.521,64 zł** (sfinansowane w całości ze środków pozyskanych).

szkolenie pracownik biurowy z certyfikatem ECDL BASE

- *„ Program na rzecz promocji zatrudnienia łagodzenia skutków bezrobocia oraz aktywizacji zawodowej osób bezrobotnych będących w szczególnej sytuacji na rynku pracy (art. 49 ustawy o promocji zatrudnienia i instytucjach rynku pracy)"* (2015 r. i 2016 r.)
Liczba osób zaktywizowanych: 44 osoby.
Łączne koszty: **655.850 zł** (sfinansowane w całości ze środków pozyskanych).

- *„Program na rzecz promocji zatrudnienia łagodzenia skutków bezrobocia oraz aktywizacji zawodowej osób bezrobotnych do 25 roku życia"* (2015 r.)
Liczba osób zaktywizowanych: 96 osób.
Łączne koszty: **779.119,29 zł** (sfinansowane w całości ze środków pozyskanych).

- *„ Program na rzecz promocji zatrudnienia łagodzenia skutków bezrobocia oraz aktywizacji zawodowej osób bezrobotnych w wieku 30-50 lat."* (2015 r.)
Liczba osób zaktywizowanych: 47 osób.
Łączne koszty: **721. 448,81 zł** (sfinansowane w całości ze środków pozyskanych).

- Projekt *„Aktywizacja osób w wieku 30 lat i powyżej pozostających bez pracy w powiecie pułtuskim (I)".* (2015 r. i 2016 r.)
Liczba osób zaktywizowanych: 179 osób
Łączne koszty: **1.741.750,98 zł** (sfinansowane w całości ze środków pozyskanych).

- *„Program na rzecz promocji zatrudnienia łagodzenia skutków bezrobocia oraz aktywizacji zawodowej osób bezrobotnych powyżej 50 roku życia"* (2016 r.)
Liczba osób zaktywizowanych: 32 osoby.
Łączne koszty: **263.970 zł** (sfinansowane w całości ze środków pozyskanych).

- *„Program realizacji robót publicznych w regionach wysokiego bezrobocia"* (2016 r.)
Liczba osób zaktywizowanych: 59 osób.
Łączne koszty: **523.110 zł** (sfinansowane w całości ze środków pozyskanych).

- *Program regionalny „MAZOWSZE 2017"* (2017 r.)
Liczba osób zaktywizowanych: 107 osób.
Łączne koszty: **1.066.404,32 zł** (sfinansowane w całości ze środków pozyskanych).

- *„Program na rzecz promocji zatrudnienia, łagodzenia skutków bezrobocia oraz aktywizacji zawodowej osób bezrobotnych zamieszkujących na wsi"* (2017 r.)
Liczba osób zaktywizowanych: 183 osoby.
Łączne koszty: **1.733.945,60 zł** (sfinansowane w całości ze środków pozyskanych).

ZADANIA W TRAKCIE REALIZACJI

- Projekt *„Aktywizacja osób w wieku 30 lat i powyżej pozostających bez pracy w powiecie pułtuskim (II)"* (2017 r. i 2018 r.)
Liczba osób zaktywizowanych w 2017 r.: 170 osób.
Łączne koszty w 2017 r.: **1.074.921,76 zł** (sfinansowane w całości ze środków pozyskanych).

PLANOWANE ZADANIA

- Projekt *„Aktywizacja osób młodych pozostających bez pracy w powiecie pułtuskim (III)".*
Zaplanowana liczba osób, które zostaną zaktywizowane: 434 osoby.
Wartość projektu: **4.870.089,08 zł.**

- *Program regionalny „MAZOWSZE 2018".*
Zaplanowana liczba osób, które zostaną zaktywizowane: 150 osób
Wnioskowane zapotrzebowanie: **1.657.300 zł.**

- *„Program na rzecz promocji zatrudnienia, łagodzenia skutków bezrobocia oraz aktywizacji zawodowej osób bezrobotnych zamieszkujących na wsi".*
Zaplanowana liczba osób, które zostaną zaktywizowane: 150 osób.
Wnioskowane zapotrzebowanie: **1.657.300 zł.**

Nagroda specjalna MRPiPS dla PUP w Pułtusku

Powiatowy Urząd Pracy w Pułtusku za swoje działania został doceniony przez Ministra Rodziny, Pracy i Polityki Społecznej poprzez przyznanie nagrody specjalnej. Spośród 39 urzędów pracy na Mazowszu, tylko 13 urzędów pracy zostało wyróżnionych, w tym również „pułtuski PUP".

Starostwo Powiatowe w Pułtusku
ul. Marii Skłodowskiej-Curie 11, 06-100 Pułtusk

telefony: sekretariat 23 306-71-01
kancelaria 23 306-71-02
fax: 23 306-71-09

e-mail: sekretariat@powiatpultuski.pl
kancelaria@powiatpultuski.pl
www.powiatpultuski.pl

ISBN: 978-83-64273-69-8

WŁADZE SAMORZĄDU POWIATU PUŁTUSKIEGO V KADENCJI

Jan ZALEWSKI
Radny Rady Powiatu
Starosta Pułtuski

Beata JÓŹWIAK
Wicestarosta Pułtuski

Wiesław CIENKOWSKI
Radny Rady Powiatu
Przewodniczący Rady Powiatu

Czesław CZERSKI
Radny Rady Powiatu
Wiceprzewodniczący Rady Powiatu

Krzysztof ŁACHMAŃSKI
Radny Rady Powiatu
Wiceprzewodniczący Rady Powiatu

Halina Zofia BANACH
Radna Rady Powiatu
Członek Zarządu Powiatu

Mirosław Jan BARSZCZ
Radny Rady Powiatu
Przewodniczący Komisji Bezpieczeństwa

Małgorzata CHEŁSTOWSKA
Radna Rady Powiatu

Wojciech DĘBSKI
Radny Rady Powiatu

Andrzej DOLECKI
Radny Rady Powiatu
Przewodniczący Komisji Rewizyjnej

Krystyna Maria ESTKOWSKA
Radna Rady Powiatu
Przewodnicząca Komisji Spraw Społecznych

Emilia Agata GĄSECKA
Radna Rady Powiatu
Przewodnicząca Komisji Budżetu i Finansów

Małgorzata KOZŁOWSKA
Radna Rady Powiatu
Członek Zarządu Powiatu

Tadeusz NALEWAJK
Radny Rady Powiatu

Wiktor Grzegorz NAŁĘCZ
Radny Rady Powiatu

Krzysztof Janusz PIEŃKOS
Radny Rady Powiatu
Członek Zarządu Powiatu

Witold SARACYN
Radny Rady Powiatu
Przewodniczący Komisji Polityki Regionalnej i Promocji

Edward Marek WRONIEWSKI
Radny Rady Powiatu